SAMSUNG

Manuel

Copyright © 2013 Samsung Electronics

Introduction

Notre smartphone a été notre plus fidèle compagnon lors de notre premier voyage à l'étranger en famille ! J'aimerais donc partager avec vous certaines petites astuces pour en profiter comme il se doit.

Table des matières

4 Immortalisez deux scènes à la fois : **Dual Camera**

6 Saisissez l'action sur le vif : **Chrono photographie**

8 Rendez vos photos plus vivantes : **Son & prise**

10 Racontez votre vie en images : **Story Album**

14 Accessible du bout des doigts : **Air View**

18 Naviguez sans contact : **Air Gesture**

24 Un simple hochement de tête : **Samsung Smart Scroll, Samsung Smart Pause**

27 Partagez chaque instant de bonheur : **Group Play**

32 Faites la chasse aux calories : **S Health**

35 Bravez le froid

Immortalisez deux scènes à la fois :

Dual Camera

La fonction Dual Camera me permet de photographier simultanément de magnifiques paysages et mon autoportrait. Hier, j'ai simultanément immortalisé mon fils en train de jouer avec des oiseaux et mon étonnement devant cette scène !

Prendre deux photos simultanément en mode Dual Camera

Capturez votre autoportrait au milieu d'un paysage époustouflant. L'appareil utilise les objectifs avant et arrière pour capturer deux scènes à la fois.

Sur l'appareil photo, appuyez sur pour passer au mode Dual Camera. Alignez les objectifs, puis prenez la photo.

- Appuyez sur votre autoportrait pour définir sa taille et son emplacement.
- Appuyez sur pour ajouter des styles variés à l'image incrustée.

Saisissez l'action sur le vif :

Chrono photographie

En regardant mon fils courir après les pigeons dans le parc, j'aurais voulu pouvoir me remémorer toutes ses mimiques. Je me suis alors souvenue que le mode Chronophoto de mon appareil était juste parfait pour ça !

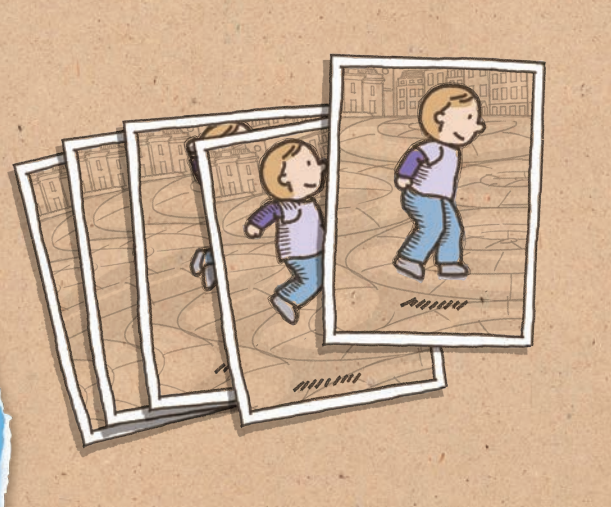

Dynamiser une photo avec le mode Chronophoto

Utilisez le mode Chronophoto pour prendre une série de photos d'un sujet en mouvement et les combiner en une image qui reproduise l'action. Vous pouvez créer une image artistique et animée d'un sujet se déplaçant au loin.

Sur l'appareil photo, appuyez sur **MODE** > **Chronophoto** pour activer le mode, puis prenez une série de photos.

Pour obtenir la meilleure photo possible, suivez ces conseils. Dans certaines conditions, il est possible que l'appareil ne puisse pas correctement procéder aux prises de vue.

- Maintenez fermement l'appareil photo et évitez de bouger lors de la prise de vue.
- Photographiez un sujet qui se déplace dans une seule direction.
- Les arrière-plans de vos prises de vue ne doivent pas comporter d'objets en mouvement.
- Évitez de prendre en photo un sujet et un arrière-plan aux couleurs similaires.
- Évitez de prendre des photos de sujets trop proches ou trop éloignés qui ne cadreraient pas dans le viseur, ou qui seraient trop longs comme un bus ou un train.

Rendez vos photos plus vivantes :

Son & prise

Aujourd'hui, c'est l'anniversaire de notre fille et nous avons organisé une fête à notre hôtel. Elle est généralement plutôt timide, mais là elle est toute excitée par l'atmosphère de la ville. Je veux capturer sa réaction, à la fois par l'image et par le son.

Ajouter du son à vos photos grâce au mode Son & prise

Prenez une photo et capturez quelques secondes d'enregistrement audio à l'aide du mode Son & prise. Le son anime réellement une photo.

Sur l'appareil photo, appuyez sur **MODE** > **Son & prise** pour activer le mode, puis prenez votre photo.

Racontez votre vie en images :

Story Album

Je prends tellement de photos que cela devient ensuite une vraie corvée de les ranger. Heureusement, l'appareil trie automatiquement mes photos et les range dans un joli album photos.

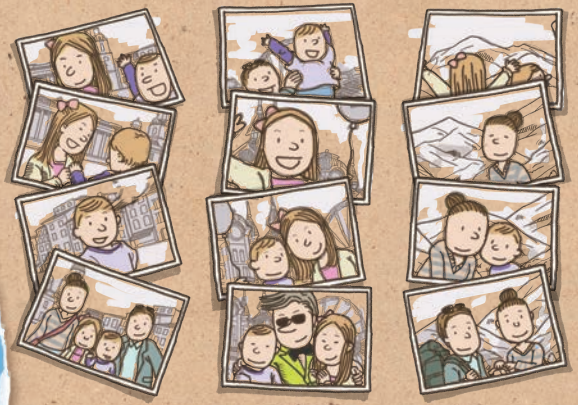

Créer un album multimédia

L'appareil trie automatiquement vos photos selon des critères que vous pouvez spécifier et vous pouvez enregistrer des détails sur chacun des albums.

Lorsque vous prenez de nombreuses photos à un même endroit ou au cours d'une même journée, l'appareil vous invite à créer un album.

Dans Story Album, appuyez sur **Créer un album** > **Par marquage d'information**, puis notez les détails. Attribuez un titre à l'album, choisissez la disposition de vos photos, sélectionnez l'image de garde, puis appuyez sur **Créer un album**.

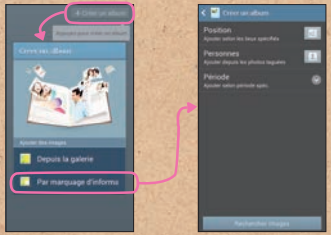

- Définissez un critère pour l'album, comme un lieu, des personnes ou un moment.

Ajouter des détails à l'album

Vous pouvez enregistrer des détails pour la page ou la photo. Lorsque vous tournez les pages de l'album, appuyez sur une date sur la page. Appuyez sur pour ajouter un mémo à la page.

Maintenez le doigt appuyé sur une photo pour modifier sa place dans la page, la faire pivoter ou faire un zoom arrière ou avant sur la photo.

CONSEIL Lorsque vous tournez les pages, appuyez sur > **Ajouter du contenu**, puis ajoutez d'autres photos, mémos ou informations relatives au lieu.

Pour ajouter une légende à la photo, tournez les pages, puis appuyez sur pour ajouter une légende à la photo sélectionnée.

- Appuyez sur pour ajouter des effets variés à la photo.

Publier un album

Vous pouvez publier un album particulièrement attrayant visuellement, afin de l'exposer sur les étagères de votre bibliothèque par exemple.

Dans Story Album, sélectionnez un album et appuyez sur [▭] > **Commander un album photo**. Sélectionnez la devise, la taille de l'album, puis saisissez l'adresse de livraison, ainsi que les autres informations requises.

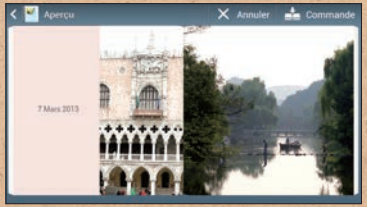

- Vérifiez la mise en page de l'album à l'écran. Pour modifier la disposition, retournez à l'album, appuyez sur [▭] > **Modif. thème**.

CONSEIL Pour commander un album, vous devez vous connecter à votre compte Samsung.

Accessible du bout des doigts :

Air View

J'étais tellement enthousiasmée par les exploits de mon fils que j'ai enregistré une vidéo interminable. Quelque temps plus tard, j'ai voulu retrouver ce passage où il se mettait à danser, mais la vidéo était tellement longue que je n'ai pas pu le trouver ! Juste au moment où je commençais vraiment à m'énerver, mon mari est arrivé et a pointé l'écran du doigt. Un aperçu s'est affiché comme par magie. Merveilleux !

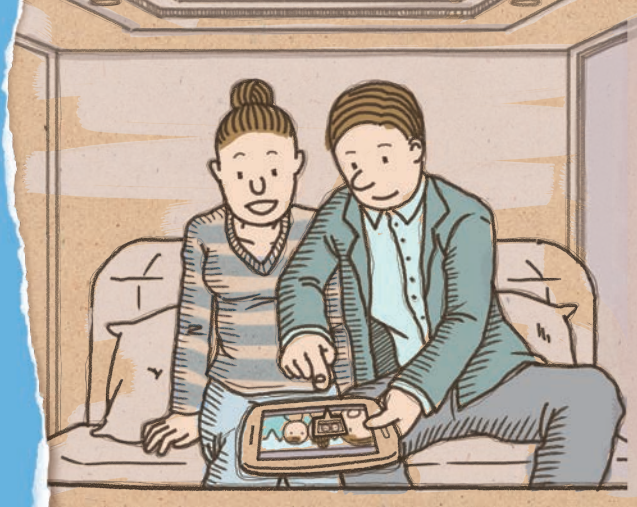

Effectuer facilement des recherches grâce à l'Aperçu des informations

Pointez du doigt un album pour prévisualiser les images qu'il contient. Inutile de vérifier tous les dossiers pour retrouver une image.

CONSEIL Vous pouvez également prévisualiser les informations d'un contact affecté à une touche de numérotation rapide lorsque vous pointez du doigt le chiffre sur le clavier. Pour utiliser cette fonction, activez la fonction Aperçu de numérotation rapide.

Pour utiliser cette fonction, appuyez sur **Paramètres** > **Mon appareil** > **Air View**, faites glisser le curseur **Air View** vers la droite, puis faites glisser le curseur **Aperçu des informations** vers la droite.

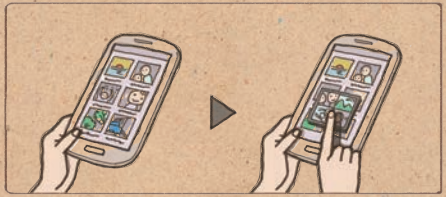

Effectuer facilement des recherches grâce à l'Aperçu de la progression

Pointez du doigt la barre de progression affichée à l'écran afin de prévisualiser les segments d'une vidéo en cours de lecture. Vous pouvez ainsi retrouver le passage qui vous intéresse, facilement et rapidement.

Pour utiliser cette fonction, appuyez sur **Paramètres** > **Mon appareil** > **Air View**, faites glisser le curseur **Air View** vers la droite, puis faites glisser le curseur **Aperçu progression** vers la droite.

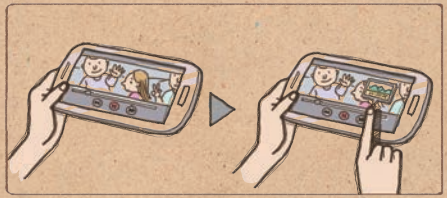

Effectuer facilement des recherches grâce à la Loupe Web

Lorsque vous visionnez une page Web, pointez l'écran du doigt afin d'agrandir la taille du contenu. Cette fonction vous permet d'afficher la page Web et de sélectionner des liens.

Pour utiliser cette fonction, appuyez sur **Paramètres** > **Mon appareil** > **Air View**, faites glisser le curseur **Air View** vers la droite, puis faites glisser le curseur **Loupe Web** vers la droite.

Naviguez sans contact :

Air Gesture

Cet appareil est vraiment magique. Mon mari m'a montré comment visionner mes images d'un simple mouvement de la main au-dessus de l'écran. Il peut même feuilleter les pages d'un album avec une part de pizza à la main !

Parcourir rapidement vos photos

Déplacez votre main vers la gauche ou la droite au-dessus de l'écran pour parcourir des images, des morceaux de musique ou des pages Web.

Pour utiliser cette fonction, appuyez sur **Paramètres** > **Mon appareil** > **Mouvements et gestes** > **Air Gesture**, faites glisser les curseurs **Air Gesture** et **Air browse** vers la droite.

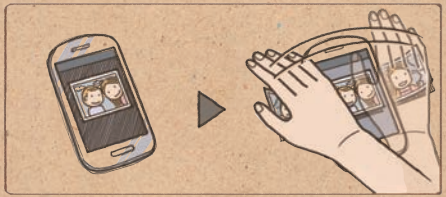

Accepter rapidement des appels

Balayez votre main au-dessus de l'écran pour répondre à un appel.

Pour utiliser cette fonction, appuyez sur **Paramètres** > **Mon appareil** > **Mouvements et gestes** > **Air Gesture**, faites glisser les curseurs **Air Gesture** et **Air call-accept** vers la droite.

Visualiser rapidement les informations essentielles

Lorsque l'écran est éteint, passez votre main au-dessus de l'écran pour visualiser les notifications, les appels manqués, les nouveaux messages, la date et l'heure et bien plus encore.

Pour utiliser cette fonction, appuyez sur **Paramètres** > **Mon appareil** > **Mouvements et gestes** > **Air Gesture**, faites glisser les curseurs **Air Gesture** et **Coup d'oeil rapide** vers la droite.

Faire défiler rapidement les pages

Lorsque vous consultez des e-mails ou des pages Web, relevez ou abaissez votre main au-dessus de l'écran pour passer à la page suivante ou revenir à la page précédente.

Pour utiliser cette fonction, appuyez sur **Paramètres** > **Mon appareil** > **Mouvements et gestes** > **Air Gesture**, faites glisser les curseurs **Air Gesture** et **Air jump** vers la droite.

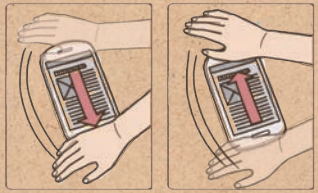

Déplacer rapidement une icône

Depuis l'écran d'accueil, maintenez le doigt appuyé sur une icône, puis bougez l'autre main vers la gauche ou la droite au-dessus de l'écran pour déplacer l'icône vers un autre emplacement.

CONSEIL Grâce à cette fonction, vous pouvez même déplacer un événement du calendrier à un autre jour ou une autre semaine. Lorsque vous utilisez le calendrier en mode quotidien ou hebdomadaire, maintenez le doigt appuyé sur un événement, puis bougez l'autre main vers la gauche ou la droite pour déplacer l'événement.

Pour utiliser cette fonction, appuyez sur **Paramètres** > **Mon appareil** > **Mouvements et gestes** > **Air Gesture**, faites glisser les curseurs **Air Gesture** et **Air move** vers la droite.

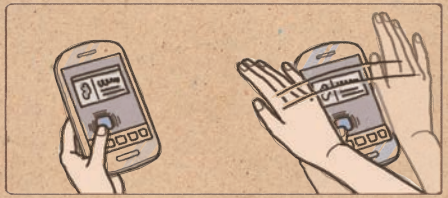

Un simple hochement de tête :

Samsung Smart Scroll, Samsung Smart Pause

J'ai trouvé mon mari en train de regarder fixement son téléphone. Je pensais qu'il s'était endormi avec les yeux ouverts, mais il m'a dit qu'il lisait le journal. En fait, l'appareil lui permet de faire défiler les pages d'un simple hochement de tête !

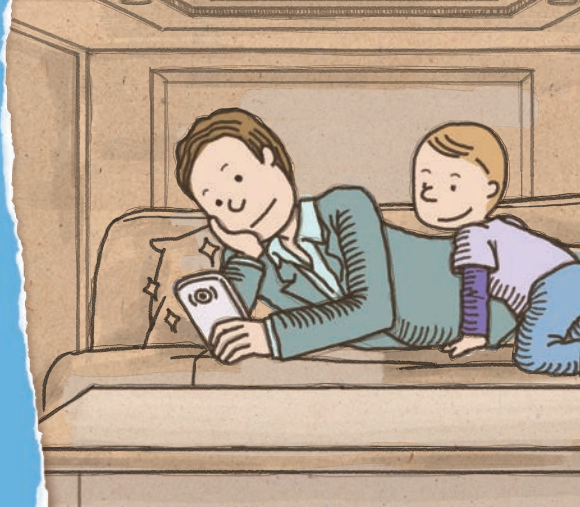

Faire défiler les pages avec Samsung Smart Scroll

Grâce à la fonction Smart Scroll, vous pouvez faire défiler le texte de vos e-mails ou pages Web vers le haut ou le bas. Hochez la tête, ou inclinez l'appareil vers l'arrière et l'avant.

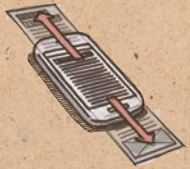

Pour utiliser cette fonction, appuyez sur **Paramètres** > **Mon appareil** > **Smart Screen**, puis faites glisser le curseur **Smart Scroll** vers la droite.

Mettre une vidéo en pause avec Samsung Smart Pause

À l'aide de la fonction Smart Pause, mettez automatiquement la lecture en pause en détournant les yeux de l'écran. Elle reprendra lorsque vous regarderez à nouveau l'écran.

Pour utiliser cette fonction, appuyez sur **Paramètres** > **Mon appareil** > **Smart Screen**, puis cochez la case **Smart Pause**.

Partagez chaque instant de bonheur :

Group Play

Mes enfants s'amusaient comme des fous à retoucher certaines de nos photos. Je me suis servie de mon appareil pour me joindre à eux et découvrir la raison de leurs fous rires. Pas possible ! Mais, c'est moi là, avec une énorme moustache !

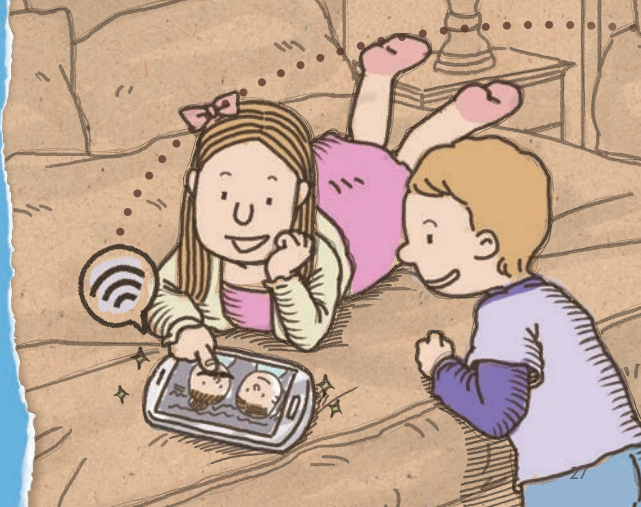

Partager des photos avec Group Play

Créez un groupe et partagez le contenu de votre appareil avec d'autres appareils via une connexion Wi-Fi. Vous pouvez alors retoucher vos images à plusieurs.

Pour partager les photos depuis votre appareil, appuyez sur **Group Play** > **Créer un groupe** pour créer un groupe. Appuyez ensuite sur **Partager des images** et sélectionnez la photo à partager.

Pour se joindre à un groupe et afficher les photos partagées, appuyez sur **Group Play** > **Rejoindre groupe** > **Partager des images**.

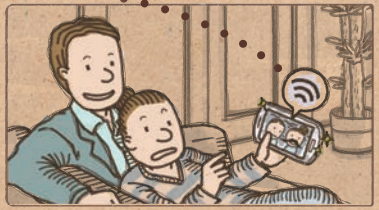

CONSEIL Appuyez sur pour dessiner sur une photo.

Partager des documents avec Group Play

Avec votre appareil, vous pouvez également facilement partager des documents. Inutile d'envoyer des e-mails ou de raccorder un écran.

Pour partager les documents depuis votre appareil, appuyez sur **Group Play** > **Créer un groupe** pour créer un groupe. Appuyez ensuite sur **Partager des documents** et sélectionnez le document à partager.

Pour se joindre à un groupe et afficher les documents partagés, appuyez sur **Group Play** > **Rejoindre groupe** > **Partager des documents**.

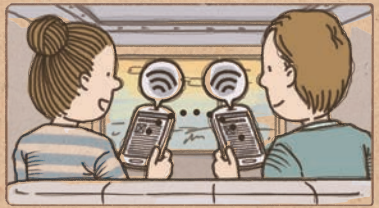

Partager de la musique avec un système ambiophonique

Vous pouvez partager de la musique en direct et même utiliser des appareils connectés comme un système ambiophonique pour apprécier vraiment ce moment musical.

Pour partager de la musique depuis votre appareil, appuyez sur **Group Play** > **Créer un groupe** pour créer un groupe. Appuyez ensuite sur **Partager de la musique** et sélectionnez la musique à partager.

Pour se joindre à un groupe et écouter les mêmes musiques, appuyez sur **Group Play** > **Rejoindre groupe** > **Partager de la musique**.

CONSEIL Appuyez sur ⚙ pour régler le volume. Vous pouvez régler le volume de chacun des appareils connectés.

Jouer à plusieurs

Ne jouez plus seul - mesurez-vous plutôt à vos amis. Jouez en ligne et à plusieurs grâce à la fonction Group Play.

Pour jouer à plusieurs depuis votre appareil, appuyez sur **Group Play** > **Créer un groupe** pour créer un groupe. Appuyez ensuite sur **Jouer à des jeux**, puis sélectionnez le jeu auquel vous souhaitez jouer.

Pour se joindre à un groupe et jouer à plusieurs, appuyez sur **Group Play** > **Rejoindre groupe** > **Jouer à des jeux**.

Faites la chasse aux calories :

S Health

En voyage, j'adore essayer toutes les spécialités culinaires de la région. Mais gare aux calories ! Grâce à cette appli pratique, je peux suivre mes apports caloriques, ainsi que ma dépense énergétique.

Gérer les calories avec S Health

Surveillez la quantité de calories que vous consommez et dépensez. Saisissez vos informations personnelles et définissez un objectif de mise en forme pour vous aider à mener une vie plus saine.

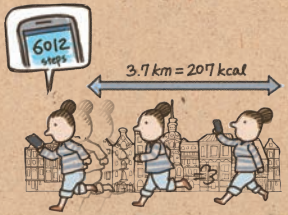

Dans l'application S Health, saisissez vos informations personnelles comme votre sexe, votre taille, votre poids et toutes les informations utiles pour compléter votre profil.

Notez, chaque jour, la quantité de calories que vous consommez. Vous pouvez définir un objectif en termes d'apport énergétique et surveiller vos progrès.

Notez les calories que vous dépensez en marchant ou en faisant tout type d'exercice physique. Vous pouvez aussi définir un objectif en termes de dépense énergétique. L'appareil vous indique lorsque vous vous approchez de votre objectif et vous décerne une médaille d'or lorsque vous l'atteignez.

CONSEIL Les unités de mesure peuvent varier en fonction de votre zone géographique.

Vérifier l'environnement idéal

Cet appareil mesure la température et l'humidité actuelles et vous indique l'environnement idéal pour votre confort.

Dans l'application S Health, appuyez sur ☰ > **Niveau de confort** pour afficher la température et l'humidité de l'environnement idéal recommandé par l'appareil.

- L'icône de visage indique le degré de confort de l'environnement actuel.
- La température actuelle et la température idéale sont affichées sur la gauche.
- Le taux d'humidité actuel et le taux d'humidité idéal sont affichés sur la droite.

Bravez le froid

Mon mari m'a récemment offert des gants magnifiques. Auparavant, je devais les retirer pour utiliser mon téléphone, mais ce n'est plus le cas avec cet appareil. Il reconnaît mon toucher délicat même si je porte des gants !

- Pour utiliser cette fonction, appuyez sur **Paramètres** > **Mon appareil** > **Affichage**, puis cochez la case **Sensib. tactile élevée**.
- Selon la matière des gants que vous portez, certaines commandes peuvent ne pas être reconnues.

Le contenu de ce mode d'emploi peut différer par rapport à votre appareil en fonction de votre zone géographique, de votre opérateur ou de votre version logicielle, et faire l'objet de modifications sans préavis.

Printed in Korea
GH68-38853B
French. 04/2013. Rev.1.1